申報

香港

THE SHUN PAO

79, Wyndham Street,
Hongkong.
Cable: 'SHUNPAO'
P. O. Box 348

督印　聶光埔

新聞紙登記證第二八四號

中華民國貳拾柒年

七月二日　星期六

今日本報一張售一仙

第一二四號

館址　雲咸街七十九號

電話　二八七五零

電報掛號　六零七八

郵政信箱　三四八

利源東街十四號華建印務局承印

灣仔

六國飯店增設四川菜部經已開市

中國國民黨中央政治學校大學部及附設地政學院招生

(一)學額「大學部」一學級新生二百名男女兼收第一學年不分系二年級起分行政法律外交財政經濟教育新聞七系但得因選習人數及社會實際需要酌爲歸併「地政學院」五十名男生

(二)資格「大學部」高級中學畢業年齡在十八歲以上二十六歲以下者「地政學院」大學本科畢業者或專門學校畢業在各級地政機關服務一年以上者投考本校學生均須確信本黨主義富有革命性而身體健全能耐勞苦者方爲合格

(三)報名地點(大學部及地政學院)一、長沙史家巷十四號、二、重慶儲奇門興華小學、三、昆明雲南省教育會、四、梧州省立初級中學、試場於報名時通知、

(四)日期　重慶報名八月八日至十日止、第一試十二、十三、十四、第二試、十六、十七、長沙報名七月十五日至十七日止、第一試十九、二十、二十一、第二試二十三、二十四、昆明梧州報名七月十六日至十八日止、第一試七月二十、二十一、第二試二十三、二十四日、

(五)考試　第一試口試及體格檢查第二試筆試(大學部)黨義國文英文算學(高等代數平面解析幾何、)理化史地(地政學院)黨義國文英文並任選下列一組甲組經濟學政治學民法總則乙組經濟學算學測量學內組農業經濟、土壤學農業概論、

(六)修學年限(大學部)四年(地政學院)一年半

(七)待遇　修學期內費用由學校供給畢業後呈請中央分發工作

(八)校址　重慶

(九)簡章　向長沙天心路附七十二號索閱或於報名時向報名處索閱函索須附郵票壹分

發達爾香煙

選上等維及尼亞煙葉，經秘法久藏，然後製成，故其味香和得宜，人咸愛吸之！

十枝庄每包壹毫

五十庄每罐伍毫

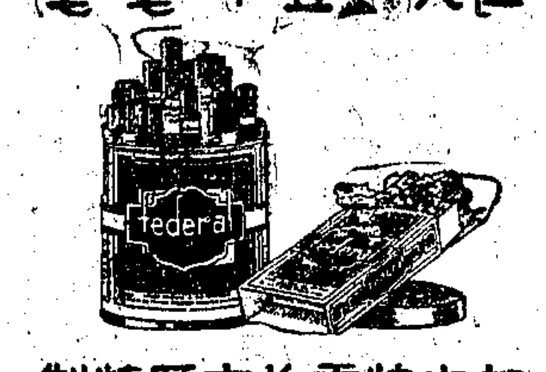

英京特雷拍京廠精製

香港福和煙公司經理

著名

萬國牌載重車

最合中國內地運用

有D字式三十六種之多

載重由半噸起至十五噸

(各大商埠均有經售)

INTERNATIONAL

總行：上海圓明園路二十四號

香港分行：德輔道六十九號　電話二八零九一

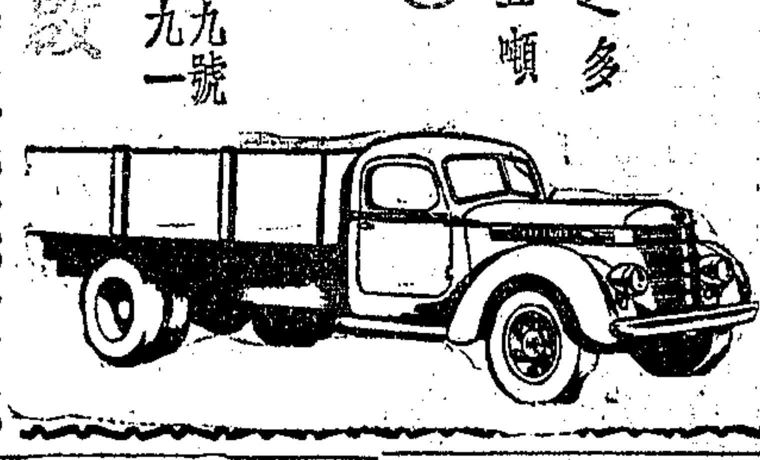

美商慎昌洋行謹啟

中英政府立案

[illegible]中學

招夏令生　初高中各級及升高升初升大班招生

秋季初高中各級生亦開始報名

校址　香港羅便臣道五十三號　電話二三一五四二

代派章程　大道中商務印書館　中華書局　荷里活道世界書局

中華書局出版

國民軍事常識叢書

青年軍事訓練讀本

吳光傑譯　實價四角

此書爲德國陸軍少校崔曼瞞所著，內容計分三篇：第一篇爲制式教練及射擊教練，第二篇爲步兵之兵器及其編成，第三篇爲野外動作與戰鬥教練。敍述簡明而富興趣，對於軍事之基本動作與必備之常識，莫不詳述靡遺。

青年軍事訓練教程二冊　石鐸等編　一元八角

軍事學大意　龔厥民編　四角五分

列強軍備概況　朱在勤編　五角

香港分局　大道中六十九號

君如至昆明旅行

請寄寓商務大酒店(GRAND HOTEL DU COMMERCE)

該店現歸本社經營內部設備力求舒適

如承惠顧曷勝歡迎

中國旅行社謹啓

省立勷勤大學教授主辦

港僑復旦商科中學暑期班招生

(一)升大班　(二)升高初中班　(三)商業專修班

七月十一日開課　報名即日起

索章(一)西營盤一百六十六號鶴山商會

(二)大道中八十五號中環街市側裕章盛

(三)高升街二十五號二樓

(四)中環晉慶坊十號本校

周鯨文主編

時代批評

第二期要目

時評　黃災的責任者　從英美友人救濟難民說起　侵略與求和　國際貿易必需調整

民族解放與中國政治前途……周鯨文

青年團的成立及其應注意的事項……鄧澎

對於國民參政會的期待……王達

敵國物價最近高漲的分析……鄭衛民

日本全體主義的批評……周維魯

全體主義的日本……朱廣心

三個法西國家的工業代替品……林之東

婦女們！站定自己的崗位……張達華

淪陷後的青島……幹庭

民國念七年七月一日出版

定價　國內零售每冊一角五分　香港零售每冊港幣一角

發行所雲咸街十三號三樓各大書店均有代售

第一期要目

時評　目前應當注意的幾個問題——保衛大武漢的特殊意義——組織起來答覆敵機狂炸廣州等六則

中國需要怎樣的政治前途……周鯨文

破綻畢露的敵國財源……鄭衛民

英國外交的檢討及批判……朱廣心

德國侵略捷克的經濟背景……劉季馨

如何加緊東北義勇軍的領導……吳其英

婦女工作的回顧與前瞻……張達華

抗戰期中極需公誠……周維魯

通訊兩則

剪此廣告

可得贈品

此項連續廣告全套共六張將在本報繼續刊出如能齊集第一張至第六張全套者請將每張之錯句或文字更正塡入下列之空格交來香港德輔道中五號中天行雀巢奶品公司可得精美象棋一副倘來卷文字不通恕不奉贈

請將下列之句更正但字數不可加多或減少

錯句：鷹嘜供給人身需有生活力之養滋原素及他維命

更正：( )

此種辦法在香港範圍以外概不適用

(貳)

此係全套六張鷹嘜廣告第二張

社評

厲行節約之必要

㐅人爲厲行節約消費計，自上月下旬起，全國分別舉行節約宣傳週，同時並規定節約項目，務期全國心體力行。於節約運動之外，復發起全國物資總動員，冀可補救其缺乏之困難。按自客夏㐅人挑動戰事以還，㐅於十月間，即實行統制進出口。進口貨之目標，集中於軍需，其無關軍事之原料，消費品，奢侈品，悉行禁止進口。因此不獨平和商品之生產，大受影響，而中小商業亦日趨萎靡。今年因其對外貿易形勢，依然不佳，進口雖已盡量減少，而出口亦復衰退。維持外匯既爲其金融政策之重心，則增加出口，實爲當前之急務。唯增加和平商品之生產，又權爲國內所消費，不得不厲行節約。故節約消費，有兩種意義：其一爲節省物力，提倡儲蓄；其一爲抑制消費，獎勵出口。就㐅人國內物力財力而言，物資缺乏，爲必然結果，財力支絀，亦爲當然現象。其必須實行物資總動員，及澈底厲行節約消費，皆有其深刻之原因，存乎其間也。

㐅人寇狀，今姑不提，吾人所當反省與檢討者，則爲吾人自身問題。抗戰已屆一年，吾人在戰事過程中，所發見之錯誤與缺陷，應有透切之認識，與深刻之自覺。在過去一年間，吾人是否已盡吾人之人力，財力，物力？苟既盡矣，則當求擴大之道，以謀繼續增強。吾人之力量。苟未盡焉，則當求必盡之方，以圖充分發揮吾人之力量。就吾人見聞所及，則過去一年，於人力、物力、財力三者，皆有未盡其分量之憾，此所以於敵人實行物資總動員及厲行節約之時，不可不振奮也。關於具體問題，事或有關軍機，未便討論，但就一般社會實況而言，則人力未盡，乃顯然之事實。後方民衆，其能致力於幫助抗戰工作者，固屬不少，而優游自在，與平時無異者，亦比比皆是。在抗戰期間，凡有智力體力者，苟能各盡所能，無一不可直接間接增強抗戰力量，惜多未能盡量爲之也。

再就物力而言，吾人所耳聞目擊者，浪費毫未稍減。在敵人國內，即一片鐵塊，一枚錫紙，亦獻給國家，試問我國曾否有此運動？我國軍需物資，本非充裕，極端節約，倘虞不給，何況浪費？在國家對外作戰期間，無論任何物資，皆與戰事有關。我苟能使物盡其用，用得其當，則以我之物力，自可應付長期抗戰。在平時本應愛惜物力，何況戰時？吾人終覺我國浪費物力，實屬過度。即宴會一端，亦太頻繁，不獨浪費時間，抑且浪費物力。他若服飾，陳設之類，以及其生活形態，享受太高，蓋爲識者所公認。須知，當前乃吾人受難時期，生命倘應獻給國家，遑論其他。個人能忍受最大痛苦，國家乃能爭取最後勝利。古人云：『吃得苦中苦，才當人上人』，眞是千古不易眞理。吾人在私生活上，應極端表現刻苦耐勞之精神，使生活簡單化，合理化。在公生活上，應盡量發揮忠實勇敢之精神，使職務嚴格化，效率化。吾人最低生活上所必需之物力以外，應獻給國家。然後始能物盡其用，國受其益。

最後就財力而言，我國國民儲蓄力如何，因無統計，可資引用，未能懸揣，就最低估計，當在六七萬萬元左右。昨夏應戰以來，各地因受戰事影響，損失自屬不貲，但若國民能努力節約消費，則原來儲蓄力，倘易保持。以每年六七萬萬元之儲蓄，足以應付長期抗戰而有餘。㐅人今年進行八十萬萬元儲蓄運動甚力，此雖爲誇大之辭，然亦不可輕視。故我爲應付戰事計劃，亦當努力獎勵儲蓄，至少須保持原有儲蓄力，若能更進而增強之，自屬佳事。爲加強財力，必須獎勵生產，應在川演桂三省樹立促進生產之具體方案，其能由政府辦理者，由政府籌資創辦之。其須由民間辦理者，勸導資本家集資創辦之。生產卽財力，財力卽國力。盡量儲蓄生產所得之財力，供國家抗戰之用，胥爲唯一出路。在過去一年間，吾人痛切感覺財力尙未動員，而個人於國家之貢獻，倘未遂其所應有之程度，此所以不能不反省也。

我大批生力軍 開九江堵截口西犯

馬當附近口艦頻向岸上砲轟
望江以東雙方劇戰正進展中

（漢口一日電）中國大批生力軍現方趕往九江一帶、堵截日軍西犯、聞在九江下遊之湖口方面、又築成新攔江壩一道、（路透社）

（九江一日電）卅日、×向潛山太湖公路附近之王家牌樓、及陳家橋我軍陣地猛攻、激戰數小時、×不支、向東潰退、同時我軍克復潛山以北之野人寨、×退潛山、（中央社）

（漢口一日電）據華方軍事發言人稱、華軍雖仍有小隊堅守馬當炮台、但華軍主力已退至馬當與彭澤間香山壩、及黃山附近山上陣地、劇戰正在香山壩進展中、日軍藉停泊於馬當附近日艦之援助、目前正向岸上華軍進攻、致華軍岸上之陣地、遭受嚴重打擊、該發言人堅稱、各日艦至今仍未通過馬當之封鎖線、華軍現已趕派生力軍赴援、以阻日軍之沿長江南岸西犯、又據華軍消息、馬當下游之香口地方、有日軍一隊、總擊在太白湖東方之華軍左翼、欲包圍香口及香山附近之華軍幷保護日軍後方、使可由馬當間西進、長江北岸陣地毫無變動、雙方在太湖之東對峙中、聞日軍一小隊已由潛山南下、於六月二十六日抵達馬當對面之望江城郊、劇戰據聞正在望江以東進展中云、（路透社）

（漢口一日電）今晨馬當東西兩地戰事仍甚劇烈、因華軍反攻、企圖收復馬當村、又香口在馬當之東二英里、大部尚由華軍握守、華軍在馬當西部、藉山地優勢、將日軍擊退、該處附近之攔江壩、並無損壞、華軍仍未放棄克復馬當之希望、又日軍藉坦克車與重砲隊、由潛山進犯太湖、惟被堵截、無法進展、（海通社）

（漢口一日電）據昨日消息、馬當淪落日軍之手、目下戰事趨重于馬當西部之山地、此項消息、雖未有官方報告、惟華軍當局亦承認馬當有一部砲壘被佔、華軍經將砲壘之大炮移往山地新陣線、約離馬當十公里、並沿江重建攔江壩、又據另一消息、馬當砲壘仍有數百華軍、未及撤退、尚在堅守中、但此說未足置信云、（海通社）

湖口武穴 昨遭口空襲

（南昌一日電）×機九架、于一日午侵入贛境、在湖口縣頓頭鎮上空投彈多枚、燬民房甚多、同時、有×機一架、竄至武穴投彈、旋向皖境逸去、（中央社）

皖中我軍 克復姚溪鎮

（屯溪一日電）二十八日我軍克復舒城姚溪鎮、×向三河鎮潰退、由合肥竄桐城之×千餘、至舒城附近被我軍襲擊、死傷數百、殘×卒不支退去、（中央社）

×華北派遣軍司令 寺內壽一撤職 遺缺由小磯國昭繼任

（北平一日電）昨星期四日、華北日軍總指揮寺內大將解職、由現任朝鮮總督小磯國昭大將繼任、又土肥原昇任參謀長云、（海通社）

黃水入淮 蚌埠亦被波及

（北平一日電）日軍發言人稱、黃河洪水、已流抵淮河、津浦路上之蚌埠、亦被波及、惟尚未成災耳、（美聯社）

長江水落

（漢口一日電）振濟委員會代委員會許世英、近對長江水勢上漲、甚爲關懷、爲明瞭武漢各堤水位、特偕該會常委黃伯度、於一日上午至張公堤及源江塞、查勘堤防綫三小時、事後承許氏告記者云、長江水勢已大落、據今日測量、水位距堤岸已達十四英尺、如天氣再能清朗數日、本年當無水災之虞云、（中央社）

豫東災重

（漢口一日電）豫東霪雨連綿、水災之爲害更烈、人民乘船逃避、堤防決口處、方由華軍四千人日夜搶護、但在河水未退前、決難將缺口堵杜塞、惟能使其不再擴大而已、（路透社）

（洛陽一日電）豫魯監察使李嗣璁、視察黃災事畢、今晨抵洛、據談、黃災慘重、有急振之必要、伏秋汛至、水勢將必更狂、目前築堤防河、與移民墾殖、亦均爲重要問題、（中央社）

太原城外 入晚時聞炮聲

（漢口三十日電）據赴平之太原德商行職員稱、太原之各德商行均已關閉、最近太原城外每晚均聞大砲聲云、（中央社）

蔣委員長發表談話 表示決不對口屈服

否認各國大使得我默許在港協調解
希望世界人士制止侵畧積極助我抗戰

（武昌三十日電）蔣委員長昨在武昌行營、接見各報記者、蔣委員長表示、今後抗戰、愈益堅決、在蔣委員長行營中各要員、早料馬當必有失守一日、故不以爲意、蔣委員長稱、「日軍爲體面計、必企圖進攻漢口、吾人將根據軍事策略、以保衛之、但即使吾人最後撤退、日軍仍未得謂之勝利、正如以前各次戰爭、華軍退後、日軍仍毫無勝利可言、吾人延長日軍之交通綫、則其生命財產及時間之損失、自必增加、撤離漢口不過轉移新陣地、繼續增加日軍之不利而已、」

蔣委員長否認各國大使、集中香港、乃欲調解中日糾紛、並已得中國之默許、又謂「中國不甚歡迎英國或其他國家出而調解、除非此種調解、能恢復中國之主權、中國僅能接受光榮之和平、否則必斷然拒絕、無論如何、國家主權、必須全部恢復方可、」

蔣委員長、對中英接洽借款一事、不予證實、亦不否認、記者詢問外間謠傳此事、正在接洽中、是否可靠、蔣委員長答稱、「余對于謠言、不欲注意、不過如屬可能、中國自願商洽借款、外傳中法已成立諒解一事、實屬不確、無論關于鐵路之建築、或其他物質之供給、純屬於商業性質、與別國之貿易相同、」記者問以中法是否成立諒解、由法政府供給軍用品、軍事顧問及代建川滇鐵路、蔣委員長乃作如上之答覆、

關于一般之戰事形勢、蔣委員長預測、「日軍如有力量、勢必進攻華南、至謂日軍如切斷廣九及粵漢兩路、外來之軍火運輸、是否將受嚴重影響、此問題全爲膚淺、日軍雖不斷宣傳、但漢口西安間之鐵路交通、仍未被切斷、現仍經過鄭州、如常通車、豫境大水、已使中日兩軍之軍事行動、完全停頓、日軍既承認大水已打擊其行軍計劃、故其損失、自必甚重、

「今日中國在政治上、已趨統一、人民抗戰之意念、隨日軍之口口與任意轟炸、而日趨堅强、抗戰第一週年、已告終結、中國之經濟機構、仍完好如初、據財長報告、中國仍繼續償付外債、維持匯率穩定、入超漸見減少、遷移工業于內地、放款救濟農業、增闢公路及鐵路、動員婦女、訓練民團、全國青年、參加抗戰、至爲踴躍、中國軍隊、包括義勇軍在內、均渴望爲國民復仇、將口人驅出國土、全國青年、均已參加此種工作、準備完成此光榮任務、而犧牲一己之性命、如此大量之青年男女、又具有如此敵愾同仇之精神、中國永不能被日本征服、實無疑義、

「日口所到之處、閭閻爲墟、其爲禍較諸洪水、奚止千倍、且將來大水禍害中國、其情形不致比過去更甚、關于中國受戰禍水災之難民、究有若干、現難加以統計、日軍口口進攻、及殺戮平民、造成歷史上淘汰人類空前未有之紀錄、此種情形、今後于日軍進攻時、仍將繼續不休、人類進化至於今日、而猶有此種情形、足證國際道德墮落、危及文化之基礎、吾人已積極成立機關、救濟難民、將之收容登記、然後運往安全地帶、從事生產、中國甚願能得外國援助、以救濟難民、需要賑款、確甚迫切、因此事實難自行解決、中國正大量支出、俾手與世界上最強大最可怕之軍國決戰、數百萬之難民、流離失所、此皆由於保護平民之國際公法破產使然、其責不在中國、而在于文明國家、不能切實執行各種條約、及國際公法所致、

「中國仍然信任國聯、中國深信國聯必須由各會員國切實維持盟約、然後方能鞏固、惟有勇敢而及時之集體安全制度、始能拯救人類於屠殺轟炸等恐怖之中、九國公約現已完全失敗、因各簽字國不能決定懲罰破壞公約之國家、余本人以爲民主之基礎、乃在法治精神、但如任由某國破壞條約、則世界各國之所謂民主、亦隨之失敗、嚴格而論、此次中日戰爭、尙非爲民主政治或任何主義之爭、而爲公理與獸力之爭、或正義與暴行之爭」

最後、蔣委員長表示、「各國如發生衝突、則軍火來源短少、足以影響中國抗戰、中國如欲抗戰不敗、必須於軍火方面有經常之供給、故愛好和平世界人士、必須明瞭此點、中國所期望於彼等者甚殷、彼等應嚴迫日本、制止其侵畧、日軍每一口行、祗能加强中國人民之抗戰精神、口口婦女、轟炸平民、口口村莊、剝奪生計、結果驅使中國數千萬青年、走上戰場、彼等渴望能有武裝、將來必能打敗日人」云

汕頭慘遭轟炸

×機八架肆虐九十分鐘
平民住宅區域被禍最烈

（汕頭一日電）汕頭市今日下午遭日機大舉轟炸、釀成極度之混亂與恐慌、第一批日重轟炸機六架、於下午四時三十分闖入市空、其後復加入三機、至五時一刻、開始其殺人及破壞工作、歷時至九十分鐘之久、市內各住宅區、遭彈在百彈以上、人民死傷慘重、迄今尙無法估計其確數、路透社記者、目見住宅區嘉勒路（譯音）一帶房屋及店舖、被燬者纍纍皆是、平民屍體指不勝屈、婦孺被炸致死者不少、以市立及救會醫院努力救治、而每次受傷人送入各院者、皆以百計、日機之目標、顯係市長公署、軍司令部及發電廠、惟因飛行極高、無法瞄準、平民區域被禍最爲慘酷、（路透社）

口財政捉襟見肘

昭和十三年度預算亦將竭力節約
本年六個月間入超已逹兩萬萬元
對限制皮革使用已制定三種法令

（漢口三十日電）東京廿八日電、政府爲應付物資動員計劃起見、對昭和十三年度預算亦將竭力節約、決定編制一種實行預算、在廿八日閣議中已將其方針決定如左、（一）各省須將十五年度預算、包括十二年度預算挪移項在內之節約實施案、於七月五日之前提交大藏省、（二）大藏省按照各省所提交之預算節約實施案件之、（三）上述預算節約實施案、未經閣議決定之前、各省之預算、及其他歲出之負担、須在可能範圍內而節減、（四）各特別會計亦須根據上述方針實行節約、（中央社）

（漢口一日電）本年六月份日對外貿易、進口八千七百八十二萬日元、出口八千四百六十四萬一千日元、入越爲三百十餘萬日元、統計×上半年對外貿易狀況如下、進口十四萬八千三百萬餘日元、出口十二萬八千七百餘萬日元、共計爲廿七萬七千廿二萬日元、入超爲一萬九千五百萬餘元、雖較昨年上半年入超減少四萬四千五百萬日元、但在×極端統制進口及獎勵出口政策之下、尙不免有二萬萬日元之入超、而且向外購買軍火之進口數目、尙不計算在內、（中央社）

（漢口一日電）日本感物資缺乏、極力進行節約、無微不至、昨命令一般使用揮發油須合以酒精百分之五、且用途亦加限制、汽車所用之汽油、則須酒精百分之廿、至限制使用皮革辦法、已制定三種法令、（一）皮革分配法、（二）皮革製品販賣使用限制法、（三）皮革取締法、凡製造鞋、拖鞋、大馬靴、帶、運動用具、箱、衣料、手套、文件包、自來水管、手錶帶、座墊等、均禁用皮革、而造鞋之分配買賣、由商工部統制之、且根據物資總動員辦法、于皮革之外、尙擬澈底統制其他物資、正由其企劃院會同各關係機關、草擬方案中、由此觀之、×因物資缺乏、其國民在生活上所受之痛苦、實等於歐戰時之德奧矣、（中央社）

開封×軍 調往新鄉

（漢口一日電）據華方軍事公報稱、日軍二萬人沿平漢路由開封調往新鄉、他方面、在數日前、有日軍萬人以上、由新鄉西犯、進攻道清路上之博愛、沁陽、至在平漢路東鹿邑之日軍、聞幾日前、由東北方向開封移動、特別是大砲及機械化隊、該項日軍或繞道新鄉、與河南西北作戰之日軍會合云、（路透社）

（漢口一日電）日軍二萬人、現佔道清鐵路、有向晉南與豫西日軍會合、强渡黃河南犯之趨勢云、（海通社）

偽組織統制皮革 引起商人紛擾

（天津六月三十日電）北平僞臨時政府、今日命令海關當局發出一通告、禁止天津皮革出口、此舉使天津此項出口商人數並不在少、出口商、大爲紛擾、尤以急待航運貨物之出口商爲甚、天津皮革之運往外洋者、以美國銷數最大、據海關統計、每年約值二千萬元、惟據領事館調查、恐當不止此數、天津出口商昨晚召集一會議、決定向各方交涉、以求達取消或更改新命令之目的、因僞政府命令、實足以危害無數經紀人與出口商之生計也、（路透社）

冀東我軍 攻破玉田縣

（漢口一日電）津訊、冀東玉田縣於上月二十四日晚、被我游擊隊一部約萬餘人攻破、當地及薊縣一部民團亦均參加、僞縣長鍾某事先聞風逃往唐山、連日×方督迫當地保安隊迎戰、死日軍四十餘名、偽保安隊因被迫在前、死三百餘名、（中央社）

（鄭州一日電）盤據冀南大名之×、被我圍困月餘、廿九日晚有×百餘名、乘汽車廿餘輛、突圍向順德方面逃竄、現城內尙有一部警備與我對抗中、大名之×、會至附近各村强索給養、經我某部予以痛擊、遺屍廿餘具、逃回城內、冀南武裝民衆蜂起參加抗戰、（中央社）

魯南我一度 攻入臨沂

（鄭州三十日電）魯南新泰之×被我包圍後、×連日由大汶口樓德鎮一帶、乘裝甲汽車沿新汶公路東犯、企解新泰之圍、接濟被困之×、廿八日晨被我某部截擊、斃其四十餘人、迄今未敢東犯、又我某部廿八日夜攻入臨沂城內、與×巷戰數小時、燬×甚衆、並將城內給養庫焚燬數處、我以任務達到、乃退至某地相機再襲、（中央社）

拾獲×方包裹 都是反戰信件

（鄭州三十日電）我某部近在冀北某地、奪獲×機向×軍投下之包裹一個、內有信件五百餘封、大部敘述戰爭之痛苦、充滿反戰厭戰之空氣、信內並報告各出征人員家屬及各團體、於每月一日舉行祈禱禮、盼戰事早息、（中央社）

參政會秘書處 組織規則

（重慶一日電）國民參政會秘書處組織規則、第一條、國民參政會設秘書處、（以下簡稱本處）承議長之命、處理本會事務、第二條、本處置秘書長一人、由國民政府特派之、掌理本處事務、并監督指揮所屬各職員、本處置副秘書長一人、由國民政府特派之、襄助秘書長掌理本處事務、秘書長因故缺席、由副秘書長代理之、第三條、本處置秘書三人至五人、由議長派充之、承秘書長之命、分掌各項事務、第四條、本處設左列各組、文書組、議事組、總務組、警衛組、各組得因其事務之性質、分設數科、第五條、各組設主任一人、得由秘書兼任、主管各組事務、各科設科長一人、總幹事、幹事、助理、各若干人、分掌各科事務、各組主任由議長遴派、餘由秘書長遴派之、第六條、文書組掌左列事項、（一）關於文電之收發、撰擬、繕校、編譯、及保管等事項、（二）關於審守印信事項、第七條、議事組掌左列事項、（一）關於編製議事日程及會議紀錄事項、（二）關於各種議案關係文件之編集事項、（三）關於提案決議案及審查報告、整理之協助事項、（四）關於會議及各委員會開會之準備及通知等事項、（五）關於參政員出席缺席表決計數、及其他協助議事日程進行中一切事項、（六）關於新聞之發表、暨新聞記者之接洽事項、第八條、總務組掌左列事項、（一）關於本會預算決算之編製事項、（二）關於款項出納事項、（三）關於一切布置事項、（四）關於物品購置及保管事項、（五）關於各項出席列席旁聽等證章之製發等事項、（六）關於參政員報到之登記事項、（七）關於印刷事項、（八）不屬於其他各組之事項、第九條、警衛組掌左列事項、（一）會場所在地及交通線之警戒事項、（二）會場出入之警戒事項、（三）防空消防等事項、（四）其他關於本會一切警衛事項、第十條、本處得酌置雇員、第十一條、本處職員除必須常川駐會工作者外、以向各機關調用爲原則、第十二條、在國民參政會開會期間、議長認爲有必要時、得遴任額外人員、襄理本處特種事務、但以向各機關調用者爲限、第十三條、警衛士兵由本會場所在地警察機關、或衛戍機關調用、第十四條、本處辦事細則由本處定之、第十五條、本規則自公布日施行、（中央社）

維護生產 促進外銷（上）

財部規定補救辦法
減輕成本調整市價

（漢口通訊）財政部前爲促進輸出、集中外匯起見、先後頒佈商人運貨出口、及售結外匯辦法、與出口貨物應結外匯之種類及其辦法、分別電令各海關、並咨行各省政府、定期次第實施在案、惟近値國際市場不振、貨價下落、以致經營出口商人、偶受滯銷損失、轉而影響生產事業、復因

法定匯率

與黑市發生差異、以法定匯率結外匯商民、不能獲得黑市場不正當之利益、遂紛起要求補償、如四川、湖南、廣東等處商業同業公會等分電請求、近復奉國防最高會議、交到國防參議會輸出補償之建議、餘如立法院經濟委員會、及其他中央或地方機關、亦有同樣建議到部、凡此請求或建議、雖未明瞭土貨滯銷之主因、實在國際市場需要減少市價下落之故、其爲設法補救、減輕商困、促進輸出之用心則一、歸納其補救辦法之要點、不外（一）政府代保兵險、不收保費、（二）減免出口稅、（三）減輕運輸費、（四）由商人隨市價售結外匯、（五）由政府以現金補償出口商等項、本部以爲值此

國難嚴重

之時、急應推銷土產、換取外匯、以外保國際市場之地位、內維國民經濟及金融之活潑、貿易委員會之設立、主旨原在乎此、該會向來設施、本係儘先利用原有中外出口商行、協助合作、俾土產易於推銷、若中外商行、不顧購買之時、爲維護生產起見、始由會定價收購外銷、數月以來、已有相當成績、除由部令飭該會、先與中外商行洽商協助合作辦法、以期推行盡利外、其各方建議、或請求補救各點、經約集金融貿易專家及主管機關人員、迭次縝密商討、僉以外匯法定價格、爲整個經濟組織之命脈所繫、在任何情形之下、不能變更、由商人隨市價

集結外匯

辦法、萬不可行、至於出口稅及運輸費等、或已酌提減輕、或較戰前並無增減、于生產成本、原屬無甚影響、現金補償辦法、一方等於變相貶低匯率、使金融幣制有發生動搖之虞、一方補償數額、與黑市匯率相爲因果、國內外市場反難穩定、更足以阻礙土貨之推銷、商人雖得補償、亦未必即能獲利、而生產者更無實惠可言、經再四籌維、目前補救辦法、惟有於儘量設法減輕成本、獎勵中外商人經營之外、仍由貿易委員會調整市價、維護生產、茲經規定辦法如次、（甲）減輕出口成本、以促進土貨外銷、一、出口貨物、向中央信託局投保兵險、凡經貿易委員會證明外銷者、其保費、

★　★　★

（三）

（一）

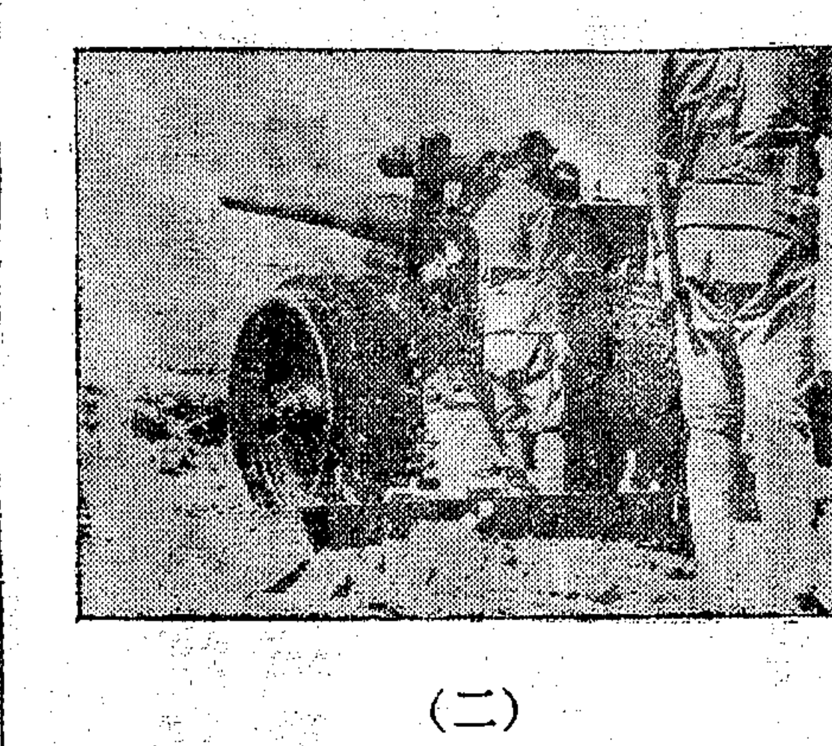

（二）

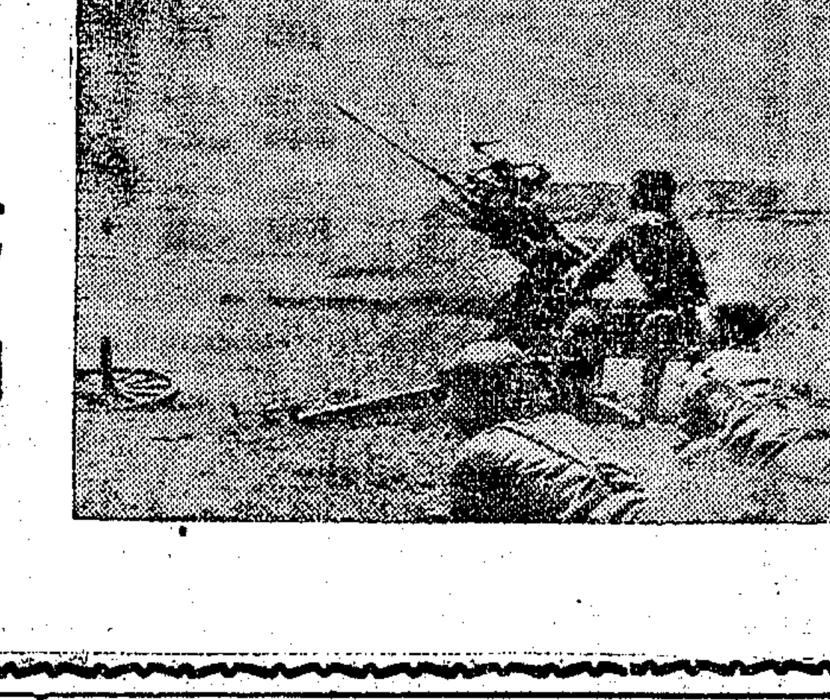

說明

（一）佈置於武漢四郊之我新式大砲
（二）保衛武漢之高射砲
（三）在漢被暗殺之喻維華（事實見前日本報）

英美法三國
簽立戰艦噸位議定書
主力艦噸位增至四萬五千噸
至大砲口徑仍維持十六英寸
日海軍認此協定殊與日不利

（倫敦三十日電）英海軍大臣柯柏今日在下院稱、英美法三國討論結果、經簽立議定書、將主力艦噸位三萬五千噸提高至四萬五千噸、至於大炮口徑仍維持十六寸、英德之間亦有同樣議定書簽訂、英政府經向各海軍强國通告、不建築四萬噸以上之戰艦、希望其他歐洲列强、亦不越過此數、柯柏並謂、新限制乃所能達到最低限度之噸數云、（路透社）

（巴黎三十日電）據此間官方今日公佈、法國將遵守以三萬五千噸戰艦爲最大限度之條約、惟有一條件、即大陸各國不能有一國家超過此項噸數也、（路透社）

（倫敦三十日電）英法美三國本日簽定議定書、將主力艦噸位自三萬五千噸、提高至四萬五千噸之後、美國海軍當局並未使用此項權利、而仍復決定建造三萬五千噸之主力艦四艘、英國外交界咸以爲異、並謂美政府原已擬有計劃、建造三萬五千噸之主力艦六艘、今茲有此決定、無非欲他日若再建造主力艦時、其噸位自必在三萬五千噸以上、此際美國造船廠均希望提高主力艦噸位、俾克儘量配備十六英寸大砲云、（中央社）

（倫敦一日電）英海軍部大臣古柏氏昨日在下院稱、英法美三國現已簽訂海軍補充條款、補充一九三六年三國所簽訂之海軍協定、該補充條款之規定、已將戰鬥艦之噸數、限制由三萬五千噸改爲四萬五千噸、惟重砲之口徑限制則仍爲十六英寸、古柏氏謂四萬五千噸之限制一章、係英國之提議、亦爲三國所能接受之最低限度、按最近三國海軍專員集議討論一九三六年海約之補充條款問題、結果乃簽訂補充條款、古柏氏復稱、三國簽訂補充條款後、英德二國亦簽訂英德海約之補充條款、將噸數限制改爲四萬五千噸、再英國已通知十海約締約國、謂英國雖簽訂補充條款、惟英建造戰艦時、不擬超過四萬噸、亦望他國戰艦不致超過四萬噸、在建造中之二戰艦、均不過四萬噸、惟其大砲口徑則當十六英寸、現英國亦正與蘇聯談判中、（中央社）

（東京一日電）朝日新聞稱、日海軍省認爲倫敦海約中「噸位伸縮條款」之目的、在使美國得以建造四萬五千噸之戰艦、必要時可越洋作戰、殊與日本不利、海軍省代表相信美國希望噸位增加而英國則尤注意于船數之擴充、日本已準備應付、因英美擴軍而造成之局面云、（美聯社）

英洩漏軍秘案
將派特委會從事研究
該會包括政府要員及反對黨
下週開會暑假前可完成報告

（倫敦本月三十日電）張伯倫今日在下院報告、特權委員會經認定軍事法庭命令議員山地斯穿製服到庭候訊一事、有破壞下院特權、但該委員會未建議採取任何行動、此事之起因、乃議員山地斯將國防某項消息、通告陸軍大臣埒立廋、後者要求說出來源、但被山地斯拒絕、並在下院提出斯項問題、張伯倫今午動議委派特選委員會、包括政府要員九人、反對黨五人、研究此事及研究行秘密法例、是否須解除議員在議院之責任等問題、在該委員會未作報告以前、張氏拒絕發表意見、繼由陸軍大臣將山地斯所得之文件解釋、謂此乃國防之緊急計劃、由一空軍司令、于本年四月所擬就者、內容說及裝置高射砲之方向、及其數量補充來源等、此乃最高之秘密、而三地斯君提出之問題、不特已知此項秘密、且亦知此項計劃之變更部分、山地斯原擬于陸軍大臣否認此事時、即行撤消其問題、惟後者不能加以否認、參謀部得知山地斯獲得此項消息後、表示甚爲關心、並下令于下院未提出討論此事之前、組織偵查法庭、陸軍大臣謂、彼等無意禁壓對政府措施之批評、不過參謀部負有保障國防計劃安全之責任而已云、工黨領袖阿德利起立發表意見、力言議員權利必須尊重、並警告政府、不宜對發表意見一事、持有「全權主義」之觀念、或施用行政權、以壓制議員在議會實現其責任、張伯倫之提案、卒得通過、未有修改、亦未有提出反對、預料特選委員會下週即可開會、而吉爾摩爵士、衆信可被推爲該會主席、並希望該會于下院未開始夏季休假前、完成其報告云、（路透社）

對奧國債務
英對德擬定新辦法
英提出最低條件二項
否則即實施抵賬制度

（倫敦三十日電）關于前奧國國際債務償付問題、英德不繼續磋商解決辦法已多日、此間消息靈通人士頃稱、迄至卅日午後、此項談判若果無所成就、則英政府所已決定之應付辦法（即對德實施抵賬制度一部計劃）、即當實施、但一般印象、均以爲現行談判、當可獲得若干進展、質言之、德國倘能出以最低限度之讓步、則英國即將抵賬辦法展緩數日實施、俾現行談判得從容告成、一般人幷希望英政府不必實施抵賬辦法、緣以英德現行貿易而論、德國對英係屬出超、抵賬辦法實施之後、英國自可在德國貸款項下獲得充分餘款以抵償前奧國債務本息、德國有見於此、自必有所讓步也、關於此一問題、英政府所提出最低條件有二、（一）即德國應承認前奧國債務、（二）此項債務本息係十足照付、至其交換條件、則將德國所欠之道威斯借款及楊格借款本息予以核減、特須由持券人加以認可耳、（中央社）

美總統羅斯福
促各國採用睦鄰政策
商務學術文化均宜溝通
國務卿亦駁斥援墨運動

（紐約六月卅日）羅斯福總統今日爲建造中之世界博覽會大廈行奠基禮時、促世界各國採用睦鄰政策、渠稱世界政治形態、有若干地方、極形混亂、如此情形、當然引起許多戰禍、或竟成戰爭、美國對于此不安之國際局面、不能漠然無所關切、所謂睦鄰政策、並不限於有關戰爭問題、對于商務及學術文化之溝通關係亦可適用云、（路透社）

（華盛頓六月三十日電）國務卿赫爾、今日駁斥昨日和平團體與教會及工團關於墨西哥問題、遞呈與總統之意見、謂該項請求者、催促總統積極援助墨西哥民主政府、此項請求、可謂完全缺乏對于美國政策之認識、須知美國對各國之政策、乃一睦鄰政策也、（路透社）

日報宣稱
蔣委員長
將會加倫將軍
日軍幷否認僞滿有何叛變
此之謂虛者實之實者虛之

（東京一日電）蔣委員長與蘇聯遠東軍總司令白魯謙將軍（即吾人所素知之加倫將軍）、將于下月在外蒙某地會晤、此項聳人聽聞之消息、昨日日本報知新聞用六行地位大標題刊載、又據該報稱、此項會晤乃爲增强中蘇結合新約中四條件之一、該計劃乃由中國特使孫科第二次至莫斯科所商定云、（路透社）

（北平一日電）日軍發言人正式否認「滿洲國」內有何叛變、謂「滿洲國」毗連華北尤爲安靖、日內雖有軍隊開向「滿洲國」、僅係經常調動不足爲奇云、（美聯社）

羅斯福總統
抨擊專制教育政策
焚書坑儒均爲妨礙文明進步
言論自由乃永久眞理的建樹

（紐約三十日電）一九三九年國際博覽會會場舉行奠基典禮之後、羅斯福總統又向全國教育協會所屬大學教授若干人發表演說、略謂任何民族不能令其永久處于曖昧的地位、此在民主政治既以教育民衆爲務、自必獲有最後的勝利、彼某某國、凡以焚燬書籍、驅逐民治之士、動搖各大學之基礎、幷檢查文學與藝術爲事者、均可目爲妨礙文明進步之國家、以美國而論、吾人首當維護言論自由權、俾爲永久的眞理、建樹安全的庇廕、幷使自由的光燄照耀不熄、美國民族既可因而獲有利益、美國民主政治之成就、亦可爲之提高、縱使耗費鉅款亦殊値得云、（中央社）

德向墨西哥
購大宗煤油
墨向德購機器
以物易物性質

（柏林六月三十日電）德國計擬購買大宗墨西哥煤油、業已於今日證實、該項條約、不久即將簽訂、乃物物交易性質、共價値約八百萬馬克、墨西哥以二百萬桶煤油、換取德國之造紙機器、與製造人造絲機器、該兩種機器爲其國內建立工業所必需云、（路透社）

羅斯福將
檢閱海軍
集戰艦百艘以上

（舊金山一日電）美海軍部宣稱、羅斯福總統將乘巡洋艦「好斯登」號往遊南美洲、沿太平洋之哥倫比亞、厄瓜多、祕魯、智利等四國、七月十七或十八日、羅總統又將檢閱美艦隊在太平洋上空前未有之大集合、屆時參加之戰艦、將在一百艘以上、其中包括戰鬥艦十艘、重巡洋艦十七艘、及輕巡洋艦、驅逐艦、潛水艇及給養艦等多艘、（美聯社）

繼暴風雨之後
颶風又猛襲北海道
鐵路受水災損失日金百萬元
受訓兵士乃乘機作涉水演習

（東京一日電）此間當局因須設法接濟遭水區內各難民之糧食、頗爲忙碌、天雨已霽、但困於大水而不能返家者爲數甚多、尤以東京之東北隅爲然、官場估計此次暴風雨結果、死者一百三十四人、失蹤者八人、鐵路損失日金百萬圓、各幹路交通須至星期六（二日）方能恢復、往橫濱者須繞道而行、又各受訓兵士、鑒於在中國行軍須經歷地勢上之困難、乃乘機作涉水演習、（美聯社）

（東京三十日電）東京區因暴風雨致死者已達八十一人、失蹤者四十五人、颶風正向北海道方向猛襲、（中央社）

美艦隊司令
顏納爾北上

（上海一日電）玆悉、美國亞洲艦隊旗艦沃古斯太號、定今日午刻開往華北靑島烟台各地、司令顏納爾中將、近方由視察長江歸來、今日即乘該旗艦北上、（路透社）

不干涉委會
將請贊同撤兵
定期召集會議

（倫敦三十日電）倫敦之不干涉委員會全體大會將於五月七日召集、屆時所有參加不干涉會之二十七國、將由英國一致要求、贊同外國自願兵由西戰中撤退問題、不干涉委員會小組委員會、關於撤退經費計劃、除聞蘇聯代表對於某項細目不同意外、業已完成一協定、惟聞其他參加國、將不顧蘇聯之反對、決定進行該項計劃云、（路透社）

西政府軍
請調查轟炸
德意侵略行爲
實屬無可寬恕

（白塞羅那一日電）此間政府軍當局致電倫敦巴黎、請中立性質之「空襲調查委員會」調查星期三轟炸白恩鎭事件、謂該空襲實爲「德意兩國空軍無可寬恕之侵略行爲」因該鎭完全缺乏軍事標的、所損害者僅爲平民而已、同時白塞羅那北五英里之白爾科那鎭、亦爲叛軍三引擎之轟炸機所襲擊、死者四十五人至五十五人、傷者百人以上、屍體已掘出者三十六具、其中二十四具爲婦女、又瑪德里西北之里利亞鎭凡倫西亞南之但尼亞鎭、亦遭轟炸、死者八十人、傷者百人、（美聯社）

蘇聯軍官在
僞「滿」邊被拘
原因傳說不一

（東京一日電）據「盛京」報告稱、目前在「滿」邊拘捕之蘇聯交通委員長寮摩洛維治將軍、聞洛將軍自供、因畏蘇聯當局再有淸黨、故逃滿邊云、（海通社）

（東京一日電）長春日關東軍部發言人稱、蘇聯遠東政治密探團長寮摩洛維治氏、於六月十三日逃越邊界、向「滿洲國」邊防軍投降、現被拘留於「間島省」、但「滿洲日報」稱、該密探團長名曰萊喜科夫、而並非爲寮摩洛維治云（美聯社）

華南要聞

口機昨狂炸英德
廣州僅聞警報市民即行逃避
前夜演習空防探燈大放豪光

（廣州通訊）昨（一日）正午十二時三十五分、廣州防空當局據報有第一批×機九架、第二批×機兩架、共十一架、先後發現於唐家灣、即發出第一次警報、隔十七分發緊急警報、旋×機經虎門、石牌、花縣、源潭、琶江進襲粵漢路、在英德及河頭沙投彈廿餘枚、略有損失、投彈後經淸遠南飛、二時四十五分×機經過廣州市東北郊出海、市民聞機聲、紛紛奔避、三時零七分解除警報

（廣州專訊）前（三十）晚九時許、本市天空發現豪光兩度、一由南而北、一自東徂西、交叉照射、市民莫不翹首而觀、後查悉係此間探空燈舉行普通演習、事先、在空中放出照明彈、（如俗稱孔明燈之類）數具、以作假想目標、先有兩探空燈向之跟踪探照、移時、毫光四五度、繼續發出、集中照射、光徹霄漢、此假想之目標、遂纖毫畢現、無所遁形、演習約歷數十分鐘、始告畢事、聞是晚本擬於演習時間施行燈火管制、惟以斯時各商店夜市正旺、且恐市民或有誤會、故未施行管制、又去年八月間、探空燈曾演習一次、當時光線不及此次之强烈云、

潮汕集×艦十三艘
前晚口圖向柘林騷擾
南澳×圖組僞維持會
耆老離島不受×利用

（廣州專訊）粵海×艦現有廿七艘、除有兩艘游弋于海南島附近外、其餘廿五艘則大部集中於潮汕及中山附近海面、昨據軍息、饒平柘林港有×艦六七艘、于前日（卅日）晨、曾發砲多響、向我沿岸轟擊、入夜後、×幷派出汽艇兩艘、載水兵數十名、向柘林岸邊窺伺、我守軍當發槍掃射、×知我有備、卒未登陸而去、現潮汕一帶海面、仍有×艦十三艘、另×航空母艦一艘、則泊於西山附近、南澳島×兵登陸後、初圖利用該島耆老士紳組織僞維持會、但因各耆老早已逃避一空、×欲組之僞維持會、因此不能成立、現×又限令各耆老回島、如不回時即將財產沒收、希圖恐嚇、惟各耆老紳士、始終不受×利用、至今仍未有一人返縣云、

粵公路處
更調職員

（廣州通訊）新任廣東公路處長陳鴻楷接事後、對于處內職員無更動、昨（一日）特將工務科長張耀南調充副總工程師、所遺科長一職、則另委梁卓餘接充、經已分別到任云、

粵嚴禁
銅元出口

（廣州通訊）自抗戰開展後、舉凡關于軍需原料一律禁止出口、查銅元一物、早在禁列、乃近查有等奸商、竟不顧及國家利益、私擅搜羅大洋銅元及舊制銅元運出外洋、最近中央已詳定懲治辦法、飭令各省施行、查本省當局昨已奉到此項命令、業即日通告全省商民一體知照、倘仍敢私運銅元出口、决以盜竊國寶論罪、除沒收其銅元之外、幷嚴法懲治不貸云、

粵省各銀行
停放省劵

（廣州通訊）廣東省銀行、昨（一）日發出通告云、本行前因市面省劵缺乏、發生差價、呈奉財政部電准放出省劵以供市面週轉、業經通告、准各商民以國幣照一四四比率、本行兌換省劵在案、查辦理以來、兌出省劵爲數已屬不鮮、按諸市面須求當敷流通之用、玆定由七月三日起、暫行停止兌換、省劵市面交收、仍應以國幣爲本位、零星小數以省劵按照法定比率補助行用、除呈報及分行外、特此通告、

粵市商會議決
擴大紀念七七建國日
紀念日正午各店停業三分鐘
節食款項悉充慰勞救濟之用

（廣州通訊）廣州市商會昨議決七七擴大紀念、並節食捐款慰勞前方將士、其辦法如下、（一）除各界紀念大會規定紀念辦法進行外、全市商人應依本辦法辦理、（二）由本會召集廣州市商人七七抗戰建國一週年紀念大會、約請名流演講、是日上午九時舉行、各業團體至少派代表二人以上到本會參加紀念會、幷爲商界紀念七七服務二日、（三）通告全體商店一律于七七紀念日正午停業三分鐘、以表紀念、幷節食一天、將全店節餘款項全數捐出、交本會轉送爲慰勞前線將士及救濟難民之用、（四）由本會特製商店節食款捐款信封分發全市商店、將節存款項放入封內、並在封面塡明數目、親自投入收款箱內、以昭愼重、其信封及收款箱、由本會預備、交各行業派出之熱心服務義務人員、分段按戶分發幷收集、（五）各服務員將收款箱繳回本會後、即當衆開箱檢點數目、幷于短期內照各店在信封所塡報捐款數目、分別彙送公佈、以昭大信、（六）所有本辦法一切事項、指定本會第一二兩科負責辦理、幷以商界紀念會名義、屆時分別製發標語及發表告同胞傳單云、

桂競秋談
嚴查低折國幣奸商
飭商場折用國幣本位制
粵各區統稅局即將改組

（廣州專訊）奸商操縱國幣與粵幣比率、雖經財政廳嚴令查禁、惟市面各錢銀找換店、對於國幣仍不依照一四四比率兌換、最高亦不過加三九、因此市場零碎找續、對於國幣亦多歧視、至於港紙市價、則仍徘徊於二三至二三二之間、即每千元港紙値省劵二千三百二十元、記者以市面商場、低折國幣、實於金融影響甚大、昨（一日）特往訪財政廳主任秘書桂競秋、查問有何調整辦法、當承以書面答覆如下、（問）市面低折國幣、當局如何整理、及對國幣與毫劵調劑措施如何、（答）商會取締、幷派員審查、關於國幣與毫劵調劑一事、已由省行發放毫劵調劑、（問）商場改行國幣本位制、何時一律實行、（答）早已布告實行、但小商店尙有沿用毫劵計算、（問）港紙市價仍高漲、當局將如何抑平、（答）係與法幣港滙問題、由中央處理、（問）各區稅務局何時實行改組、人事有無變更、（答）由下年度開始（即廿七年度）、即將改組、人事無多變更、（問）全省各地財務委員會是否由七月一日起改選、（答）不一定、一年滿期即改選、

粵社訓壯丁
更改符號
第四期昨開始

（廣州通訊）本市社訓總隊爲劃一全市社訓壯丁服裝符號、特從新頒發胸章及臂章、均係長方形、胸章上書區別隊別姓名、臂章則書一壯字、經將新頒式樣通告各機關、用誌識別、幷將前發之三角形胸章取銷、又査本市第四期社訓壯丁、原定六月一日召集訓練、嗣因×機狂炸市區、商店多暫停營業而改期、現各店已紛紛恢復營業、乃繼續召集、昨一日起各區均已開始、幷積極訓練一切云、

粵市公共車
昨恢復行駛

（廣州專訊）市內五線公共汽車、已於昨（一日）早七時恢復行駛、因行車管理處前（三十日）始正式宣佈、故市民多未及週知、搭車者未見擠擁、但因路線過長、車輛太少、如第二線（由東山至荔灣）、第八線（由倉邊路至河南鳳凰岡）、往往在補助站候車至半小時、仍未得乘搭、故市民因時間關係、寧願多給車費、改搭手車或野雞汽車、惟仍望主事者多撥車輛、對行車時間加以改善、俾便交通云、

警察局飭
警士安心服務
各員薪餉按期清發

（廣州通訊）廣東省會警察局長李潔之、以非常時期警政重要、過去警務員士勤勞堪爲嘉許、現因市民離境經費收入影響甚巨、但已向上峯請求設法維持及縮減檢節、今後無論如何必設法維持生活、昨特通令各級人員安心服務、克盡職守、維持公安、薪餉決按期清發云

羅宋牌

鹿茸精　蘇俄特產　名貴補品

羅宋牌鹿茸精之眞正價値

鹿茸在醫藥史上。久負盛譽。蘇俄政府曾於一九二五年間。特派前俄國皇家醫藥博士柏靈柯教授（Prof Povlanco）負責研究。結果證明鹿茸確有補身却病之功。於是由蘇俄國立內分泌研究院以現代科學方法。提其精血。製成鹿茸精。除能澈底滋補身體外。並可治療一切諸虛百損。腎虧陽衰。性能衰弱。心臟疲乏等症。業經各國著名醫界臨床實驗。證明靈驗可靠。無論春夏秋冬。男女老少。咸宜服用。備有柏靈柯博士詳細報告書。函索即寄。

香港中興　大新　永安　先施　新世界　柏靈　東亞　及各大藥房公司均有出售

泰信行駐港辦事處　香港樂壘街十六號二樓

香港居民注意！

夏季皮膚之疾。以「香港脚」（即脚趾縫爛瘡）爲最多。此種具有地方性的疾病。吾人若不速爲之治愈必致化膿潰爛。殊屬危險。「羅蘭孫氏」香港脚粉是「香港脚」的特效藥。患斯疾者宜速購用担保有效。

各藥房公司均有出售

國民政府註册　英國政府註册　荷蘭政府註册

姚佐穎白蜀丸

諸君曾服諸般白蜀丸不靈者不可不試每料二元半料一元各藥房藥店各公司均有出售香港上環大馬路姚佐穎發行

鳴……

粵港 利安鐘表行

CAMEL

各款駱駝牌時表

總行香港大道中一三四號　電話二一六六一
分行廣州十八甫六十一號　電話一五四五五

本港新聞

英大使今日飛漢
同行者有瑞典公使等

駐華英大使寇爾、瑞典公使培克飛剌思、瑞士代辦方盎等一行、前晨來港、定今晨六時二十分乘搭歐亞機赴漢、英大使館航空武官寇爾蘇、經濟顧問霍伯器、秘書阿蘭剛利等隨行、中文參事包克本、亦定於日內趕程來港、附搭十一日飛機赴漢、

游藝籌賑之進行
鍾聲水陸游藝收入可觀
電影界游藝節目已商定

鍾聲游藝 昨晚閉幕

鍾聲慈善社舉辦之水陸游藝大籌賑大會、昨晚在該社游泳場開幕、所有收入、悉數撥充救濟難民之用、故觀衆極形擠擁、收入四百九十餘元、大會於晚六時開幕、如儀行禮後、正副會長陳蘭芳、劉景清、幹事黃燕清、相繼演說、於嚴肅穆之中禮成、旋開始游藝、首由陳紹棠浮於水中、高歌海上鐘聲、歌聲激昂悽怨、隨由全體游泳員十餘人、相繼下水作開場泳、帆船同業公會表演如龍和競賽之雙龍出海、梁詠嫻、梁玉芳、梁玉珍、羅蘭士、D亨女士等、表演各種游泳姿式、最後有水上舞火龍、全場頓成黑暗世界、但見火龍蠕蠕而動、瞬息千變、極捷異常、殿尾戲由廣萬隆報效五色烟花、在海上燒演、萬朵千紅、五光十色、此項游藝會、今晚仍繼續舉行、

婦女電影聯合會議

婦女兵災會暨電影界組織之游藝籌賑大會、昨日舉行籌備委員及各部組長主任聯席會議、出席者譚劉慶萱、麥嘯霞等多人、討論議案、原有（一）公演時間、（二）公演地點、（三）游藝節目三項、嗣因交際組主任譚露雲夫人未有出席、對于與各戲院接洽情形、尚未明瞭、至地點與時間兩問題、均不能討論、祗對游藝節目一項、有所討論、由麥嘯霞報告游藝部擬定之原則、係以京劇、話劇、粵劇、三種爲主要節目、而以歌舞雜耍爲穿插、經一致無異議通過、惟恐表演時間、不敷支配、議決、由總務部向政府請求、准予延長一小時、繼總務部提出粵劇組主任一缺、應舉何人担任案、議決、聘請馬師曾薛覺先二人共同担任、另聘陳皮爲幹事、協助一切、最後、議決（一）游藝部定四日下午二時舉行各組長主任幹事會議、（二）以後逢星期三日開各部長各組主任聯席會議、

七七素食售花
僑團參加異常踴躍
學賑會亦節款救濟難民

本港各界賑濟華南難民聯席會主辦之七七素食售花運動大會、自昨日通函各僑團後、即日復函加入者、已有南華體育會、香港精武會、孔聖會、沙頭同鄉會、四邑工商總局、台山商會、增城商會、基督教青興會、婦女新運會、婦女兵災會、婦女慰勞會、公記麵粉研究社等、認銷花朵、已有數萬、今日仍繼續分函各社團、聞該會前日已確定各僑團認銷之花朵、只可在戶內向同人勸銷、不得沿門勸銷、及向途人兜售、更不得向各酒樓茶室茶居向座客勸銷、

學生賑濟會、定於七七發動全港同學、舉行素食、節款救濟難民、并於是日派發國旗、各同學懸於襟際、藉資紀念、是日將由該會各段組織探訪隊、到各校收集款項、此次得款、決全部在一星期內核清、用作救濟廣東難民、前日該會特召集各部各段商討一切進行辦法、分配工作、經商討後、即由各部分派各需用品與各段、并頒發運動綱領、一二日間、通知信將送到各校、

婦慰會港分會
四五月份進支

中國婦女慰勞會香港分會、四五月份進支總結如下、（四月份）進存港幣五萬三千九百零六元五毫三先、國幣三萬零三百四十六元九毫九先、共支港幣八千九百七十五元、國幣一千二百元、計支藥品港幣一百零六元三毛五先、支衣物慰勞品港幣七千一百五十元、國幣一千二百元、支包裹什物港幣七十元二毛九先、支運輸費港幣一千二百八十二元五毛四先、支雜費港幣二百三十元四毛五先、支文具郵電港幣三十五元四毛、國幣四元七毛六先、支補助費港幣一百元、國幣四千六百零二元五毫七仙、支交還上海婦女會國幣二千元、是月除支尚存港幣四萬四千九百三十一元五毫、又國幣二萬二千五百三十九元六毫六先、（五月份）進款港幣四萬七千九百七十一元五毫二先、國幣二萬三千四百六十四元六毫六先、支港幣五千八百四十三元三毫一先、國幣一千二百元、計支藥品港幣二百四十七元五毫、支衣物慰勞品港幣三千九百六十七元五毫、支包裹什物港幣二十四元九毫二仙、支運輸費港幣五百八十四元一毫二仙、支雜費港幣七百六十八元四毫四仙、支文具郵電港幣五十元八毫四仙、支補助費港幣二百元、國幣一千二百元、除支尚存港幣四萬二千一百二十八元二毫一仙、國幣二萬二千二百六十四元六毫六仙

游擊隊（一二四）
張恨水

(九)意外的救星

××準是派人在東北角攻寨子，故意在西北角猛射，吸引我們的注意力。孟剛道：這話也很有道理。不管他們是不是這樣辦罷，我們不妨這樣的防備着。步雲道：好在我們有兩挺機關槍。把一挺堵着西北角。我再帶一挺到東北角去。孟剛道：這裏的事交給我了，我們索興將計就計，也在這裏還擊。假如他真用那聲東擊西的法子，我們倒可以大大的幹他一下。說是兩批抬機關槍的人，已經俯着身體，把槍抬到了面前。步雲又喊着幾個人的名字，交代着隨我來，就引了一挺機槍向寨子上東北角去。他去扶着寨牆，把正對小路的一塔牆垛看得很清楚了，這就把機槍搬到那裏安頓好了。便對站在機槍後的一個中年人笑道：春勝二哥，你多年沒有幹這玩意了，覺得怎麼樣？春勝答道：您派了這差事給我幹，我好比小外孫見了他姥姥一樣……喂，別言語，這齋類他真由這兒來了。他不待步雲問他的詳細，撥着機子，對寨子下一陣猛射。步雲隔了一個牆垛子，伸頭向外張望，正有一排黑影子，在莊稼地裏伏着。看那影子一些也不移動，彷彿是中了彈了。春勝在這時表現出他是一位老內行來。倘僅在看着黑影子的五分鐘內，將機槍狂掃了一陣。看到那黑影子絲毫不動，他也就不射擊了。步雲輕輕的走近春勝身邊來，低低的道：對，就是這樣幹他們，他動一動，咱們就開槍，他不動，咱們也不動。別像他們的那挺槍糊塗亂打。這樣說着，西北角上的敵人，步槍同機關槍，夾雜着一同響起。步雲看到前面莊稼地裏，實在毫無動靜，那邊槍聲，又繼續的響了起來。心裏想着，敵人的進攻，處處實實，是沒有一定的。

逆子弒母及舅
兩屍昨午殯殮
少蘇仍未脫險境

上月廿九晨三時、深水埔基隆街廿四號地下麗新恤衫廠、發生逆子弒母殺舅斬傷兩妹之空前慘案、兇手在逃、昨午十二時半、爲兩死者出殯之期、死者之夫李照宏、料理喪事、并率其家屬親視殮殯、十二時半、由基隆街本宅發引、由洋樂隊沿途奏哀樂、兩棺用運輪汽車裝運、其妻舅之棺車先行、中爲其妻靈像車、棺車則殿後、執紼者極衆、李照宏含悲帶恨、且行且哭、殊爲哀慟、路人圍觀如堵、無不酸鼻、李之身旁、除其家屬攙扶外、並有警察一名、沿途加以保護、因其妻爲天主教徒、故棺車由基隆街循太子道而行、及抵禮拜堂時、還繞禮拜堂一週、並略停頓、旋似邀天主超度靈魂之意、繼續前行、一時半、始抵啓德飛機場辭靈、二時半在新九龍墳場安葬、其次女少霞、微有起色、幼女少蘇、仍在危險狀態、欲扶疾親視含殮及送殯、但醫囑以傷口未痊、不宜輕動、致增加醫者之困難、力爲勸止、

宋子文抱恙
侯復元即回漢

全國經濟建設委員會委員長宋子文、日前因公來港、日昨忽染大熱症、其家人即延中西名醫、爲之調治、聞宋一俟病勢復元、即行回漢、

暹僑救護團
今日晉省

暹羅華僑西醫救護團、日昨乘輪抵港、昨日下午二時、周啓剛假座堅道鐵廬、設茶點招待該團全體團員、並商洽晉省服務辦法、商洽結果、該團即定今晨乘輪晉省、該團擕同之藥物、則由咭物籌賑會代付廣州、

九龍關新稅費

九龍關公署佈告云、查本關徵收出入口各項稅費、自本年七月一日起、至另行佈告之日止、所有價格開列於下、仰各週知、此佈、計開入口稅費、每百關金應仲香港銀一百五十一元四角一仙、出口稅費每百國幣應仲香港銀六十六元六角七仙、

購僑捐款彙誌

本港文咸東街道亨銀號、續募得救僑三千二百元、又長期捐薪購救僑者、（一）宏記辦館職員二千八百八十一元四角八分、不要僑票、（二）宏記辦館八百二十元、不要僑票、（三）萬松泰一千八百四十元、（四）電話公司華人職員第十期三百五十五元、（五）香港印字館工友七十元、（六）雙一公司十元、（七）娛樂殯室五元、

昨日各方報告勸募粵僑成績、檀香行第一批五百元、沖行商會第一批八百餘元、米業商會約六七千元、上海莊行第一批約千數百元、華人游泳會四千三百二十元、公誠工社第五批九十八元、九龍新戲院上星期報劾影畫一場、購僑八十元、砵崙戲院定三日報劾全日各場、購買粵僑、並特映「保衛我們的土地」一片、以資觀感、

同盟婦女服務團、本月份收到各號捐箱捐款、分錄如下、海昌茶室廿一元一毫五仙、灣仔高陞茶樓十一元三毫、新陶茶室七元四毫二仙、勵寧餐室六元一毫二仙、六國飯店五元一毫九仙、大元金舖四元六毫、富圖樓四元六毫、普慶戲院四元二毫三仙、大生金舖三元六毫九仙、啓德女校三元六毫五仙、大三元酒家三元一毫、大三元臘味家二元零三仙、美適冰室二元零三仙、西園戲院一元三毫九仙、天寶華金舖一元、佛有緣一元七毫六仙、大興金舖一元二毫六仙、香港大戲院四元一毫一仙、加拿大皋后船一元三毫七仙、

發生行刺案
黃泥涌西人住宅
但行兇者未遂而逃

前日清晨二時許、黃泥涌景光街四十四號、西人柏吉住宅、發生暴徒深夜持刀入室、意圖不軌事、據柏吉夫人稱、當晚彼與其夫登床頗早、至晨早二時許、睡夢中爲扭門聲驚醒、心知有異、不禁大驚、一時莫知所措、乃屏息靜氣、靜觀究竟、無何、見黑影一團、蛇行入房、直趨床前、彼遂搖醒其夫、告以一切、柏吉醒後、急轉身下床直奔、此時即見暴徒手持利刃、閃閃有光、柏吉與之對視數分鐘、以兇徒手持利器、未有與抗、惟仍鎮靜從事、直斥暴徒在此何爲、暴徒一時亦不即離、且擬作進攻之勢、但不久乃返身而逃、當時房中黑暗無光、不能斷定暴徒爲何人、惟據觀察、疑此人爲被辭退之工人、且暴徒逃後、遺下一履、亦經證明似爲被辭退工人之物、暴徒去後、柏吉通報警署、未幾、即有中西警探到場查究、在屋中拾獲兩刀、查暴徒由後門入屋、此門日夜關閉、僅有一匙、想爲暴徒以副匙開門而入、柏氏爲黃泥涌電燈分局管理、於去年十一月七日、自英回港、僱用工人一名、後爲醫生檢驗、認爲不合、乃于本年五月二十日、將之辭去、此次行爲、想爲挾恨而致、現警探已極力追緝既踪、

簡報

近傳星洲方面、礦砂與樹膠業、因某種關係、銷場驟增、星洲華工、有不敷供用之勢、擬在兩三月內、增加華工入口額、旅業中人、亦謂是說有實現可能、

九龍旺角彌敦道論智中學、附設國語專修科、第四期期考、昨已完竣、即招第五期新學員、并定明日上午在普慶戲院舉行第四期男女師範、高級、初級、畢業禮、

廣州文化中學、近來港設立分校、將原日深水埗文化中學合併、

本港各校畢業試、梅芳中學、今日繼續舉行、明日爲星期、停止考試一日、四日、則有中華、知行、光華、信修等校、在港區繼續應考、德明、培道、兩校在九龍繼續應考、

學生賑濟會、最近有國北上服務團之組織、本港男女僑界、特於昨夕在太平戲院演劇、爲該團北上籌集經費、到場觀衆、異常擁擠、

輪船出口一覽表
（開行日期用國曆計）

前往各埠	船名	開行日期	船行
海口北海海防	瓊州Kiungchow	二日	太古洋行
星洲檳榔嶼仰光加爾各塔	地剌華Tilwa	二日	鐵行郵船
廈門	金馬Cremer	二日	渣華公司
安南西貢	大中華Helken	二日	和發成
馬尼剌亞包新金山	南京Nanking	二日	鐵行郵船
三水梧州	江寧Kong Ning	二日	西孔航運
三水梧州	天生Tin Sang	二日	復安公司
海防	新疆Sin Kiang	二日	太古洋行
汕頭上海烟台天津	定生Ting Sang	三日	渣甸洋行
汕頭上海	廣東Kwang Tung	三日	太古洋行
神戶大阪	瑞生Sui Sang	四日	渣甸洋行
上海大連日本	德上堡Dursburg	四日	捷成公司
星洲孟買	吉打波Kidderpore	四日	鐵行郵船
馬尼剌	芝沙路亞Tjisaroe	四日	渣華公司
三水梧州	大明Tai Ming	四日	牛和公司
西雅圖維多利亞雲高華	他快拜亞士Itybius	四日	太古洋行
三水梧州	中安Chung On	四日	西興公司
廈門	海壇Haitan	四日	德忌利士
廣州灣	寶石Tai Poo Shek	四日	太古公司
海口星洲	美南Muinam	五日	太古洋行
溫州上海	牛莊Newchwang	五日	太古洋行
三寶瓏八打威	芝巴德Tjibadak	五日	渣華公司
廣州灣海防	多寶Jean Dupui	五日	太古洋行
上海神戶	蘭浦拿Ranpura	六日	鐵行郵船
上海神戶橫濱	納路Nile	六日	鐵行郵船
三水梧州	福安Foo An	六日	西興公司

天氣預測

本港天文台昨日下午六時三十分報告、預測今日吹東風、及東南風、先晴後或有雨、

今日影劇
本港

娛樂（西片）溜冰新娘
皇后（西片）青春樂事
東方（西片）金枝玉葉
新世界（國片）三娘汲水
香港（國片）氣壯山河
中央（國片）貂蟬
九如坊（國片）紫霞杯
利舞台（夜）夜光杯
平安（國片）鉄籠鎖鳳
大華（西片）西藏桃源
東樂（西片）黑鉄軍
北河（夜）萬年青劇團
普慶（夜）拉車被辱

美國 夏利廠電單車

專供各國軍警之需用而於內地長途行駛尤爲適宜

總代理東方汽車公司

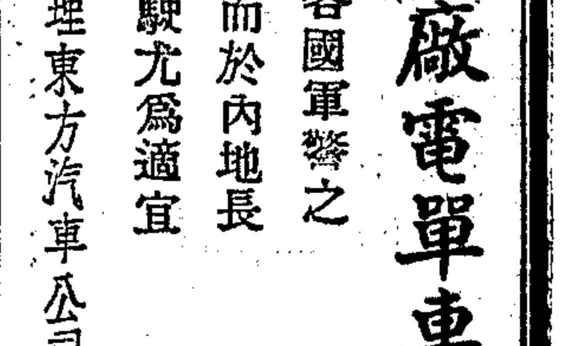

丰度攝影展覽會

六月廿八日起至七月四日止在白宮行（德輔道中十二號地下即東亞銀行左鄰）中國特產推銷場公開展覽一星期陸續更換照片歡迎各界參觀——

欲知中國攝影界在國際上所佔地位者不可不看
欲知丰度攝影學會人材如何不可不看
欲知丰度公司之人像攝影沖印放大技術如何不可不看

丰度攝影學會 丰度攝影公司 全啓 皇后戲院對面三十八號 電話三二一三〇

瑞興百貨公司

夏季特別大減價

馬牌上等線衫 九毫半

黑人牌牙膏每枝特價一毫一
英國名廠燒青煎扳每個九毫
描花時款女庄拖鞋四毫五仙
法國可滴搽面香粉每盒九毫
歷厘男庄全毛游泳衣叁元半
美國派高墨水筆二元八毫半
國產洗面毛巾牛打特沽一元
美國名廠加長絲襪一元九毫

各種男女時鐘減沽八折

擴充疋頭部 大幫英國花布 特價出售

望美人兮

人們爲甚麼盼望健美寶。而得到豐富的曲綫。健美的體格。艷麗的容顏。所以得到許多人仰慕她？因她常服健美寶。

張家寶 婦科專門女醫師 明人。精醫婦科暗疾。如京病。胃病。子宮病。赤白等症。快期速孕。歷試不爽。保證依期奏效。成效卓著。尤爲社會人士所稱道。健美寶總經理張家佛大醫師 醫務所香港永樂街四十四號二樓 電話三〇〇〇八

白蜀特效晏地千路丸

晏地千路丸殺菌力最強具有消炎清毒止痛特殊效力對于新舊白濁白帶及一切尿道細菌病莫不奏效迅速曾經服用者皆能證明安全靈驗及永遠斷根 各大藥行商店均售

香港物業 公司代理物業買賣按揭有香港九龍洋樓吉地出售隨時交付歡迎就商請到辦事處德輔道中十二號電話二零四七七另有新農村計劃凡有小資本注意生產耕作者勿失機會

人類之勁敵

中國青年、多患肺癆、年中死亡、何止萬千、即以香港一隅而論、每週死亡者、恆在百人以上、誠足驚人、春夏之交、寒暖無常、傷風咳嗽、在所難免、如不治療、易成肺癆、則將來醫治更難、危險孰甚、「肺癆」、誠人類之勁敵也。「四川肺癆草」爲著名老牌治咳療肺聖藥、有止血殺菌之功、養陰培元之效、無論新久咳嗽、沉重肺癆、莫不一服見效、再服除根、藥性王道、功效驚人。

四川肺癆草（又名）四川療肺草 每服一元 雙料二元

香港永樂街八號A中德大藥行總經理

廣州利生藥房 汕頭亞東藥房 梧州震亞藥房 桂林華安藥房 廈鼓浪嶼華英 澳門捷聲藥房 南甯中德藥房 各處藥房均售

中南銀行

實收資本金柒百伍拾萬圓 公積金貳百萬圓

分行香港皇后大道中十一號 電話—三三五六五—三三五六八

專營各種貨幣定期活期存款及各種儲蓄存款一切商業放款貼現國內外押匯匯兌業務

廣州大學教授主辦 廣大專修學院招生 優待各校教職員

本院用最通俗方法講授專門學科（分文史教育外國語法律政治經濟數理化七組）修業期滿發給證書

上課期間七月十一日至九月十日

校址九龍彌敦道（論智中學）即日起報名 章程函索即寄 電話五七八四六

另設升高初中暑期班 簿記專修班

地址：旺角上海街五六三 電話：五一〇二四

嶺南大學附設中學港校招生

（一）暑期補習班：招升高初中班學生及高初中暨華僑班各年級學生
一、報名地點：新界青山道嶺南園本校
二、截止報名日期：七月三日
三、開學日期：七月四日

（二）秋季：招高初中及華僑班各年級學生
入學考試日期：第一次：八月四日 第二次：八月廿五日

（三）取閱簡章地點：（一）中環德忌笠街十六號華體育用品公司（二）新界青山道嶺南園本校（或函索即寄）

嶺南分校 暑期補習班

利便舊生補習新生入學
課期：由七月四日至八月三日
年級：小學第一至第六年級
報告：香港司徒拔道本校 章程函索即寄

★真光女中學 夏令班暨秋季各級招生

校址：香港史塔士道肇輝台
章程：付郵票二分即寄
考試：七月九日

私立廣州知用中學港校夏令館招生

班別 升初中班升高中班及各級補習班
地址 新界粉嶺安樂村本校
開課日期 七月十日
代派章程 荷里活道世界書局 商務印書館

〔注意〕七月一日起本校爲利便各生報名繳費計特設臨時辦事處於電車路圖書集成公司即（ABC圖書公司在安樂園對面）